本报告采用环保纸张印刷

中国建筑科学研究院有限公司
China Academy of Building Research

地址 / Address: 北京市北三环东路 30 号
No.30 East Beisanhuan Road, Beijing, P.R.China
邮编 / Postcode: 100013
电话 / Tel: 010-64517000
传真 / Fax: 010-84281369
网址 /Website: http://www.cabr.com.cn
邮箱/ E-mail: office@cabr.com.cn



2024 社会责任报告
SOCIAL RESPONSIBILITY REPORT

报告说明
Report Description

本报告是中国建筑科学研究院有限公司向社会发布的第十份企业社会责任报告。

报告时间范围
本报告的时间跨度范围是2024年1月1日～2024年12月31日。

报告范围
本报告范围包括中国建筑科学研究院有限公司及其全资公司、控股公司、事业部和外埠机构。

称谓说明
“中国建筑科学研究院有限公司”在本报告中也以“中国建研院”、“公司”或“我们”表示。

数据来源
报告中使用的数据均来自中国建筑科学研究院有限公司正式文件和统计报告。由于统计口径原因，报告对以往年份相关数据做了适当的修正，如有差异，以本报告为准。

编制依据
本报告的撰写参照国务院国资委《关于中央企业履行社会责任的指导意见》、中国社会科学院《中国企业社会责任报告指南(CASS-CSR 4.0)》。

报告获取方式
本报告包括纸质和电子两种版本，电子版本索取请登录中国建研院网站（http://www.cabr.com.cn）

联系方式
中国建筑科学研究院有限公司
地　址：北京市朝阳区北三环东路30号
邮　编：100013
联系电话：010-64517000
传　真：010-84281369
邮　箱：office@cabr.com.cn
网　址：http://www.cabr.com.cn/

目录
Contents

领导致辞
01

关于我们
05 公司简介
06 组织架构
07 企业文化
08 业务板块
08 公司品牌
09 参加的主要社会组织
09 专业标准化机构名录

责任管理
55 责任组织
56 责任沟通

展望未来
57

反馈意见表
60

01 服务经济社会发展能力
13 推进科技创新
20 传统产业升级
25 提供安全支撑

02 夯实高质量发展根基
29 服务国家战略
34 深化改革治理
36 加强风险管理
37 坚持党建引领

03 服务人民美好生活水平
41 坚持以人为本
44 推进绿色发展
47 推进乡村振兴

04 培育国际竞争合作新优势
51 服务“一带一路”建设
52 推进国际化经营
54 参与国际交流

领导致辞

Speech by the Leader

2024年是中华人民共和国成立75周年，是实施“十四五”规划的关键一年。中国建研院充分发挥国家战略科技力量，有力服务党和国家发展大局，进一步深化改革创新，推动高水平科技自立自强，大力培育和发展新质生产力，取得令人振奋的成绩，圆满完成全年各项目标任务，为公司持续做强做优做大、加快建设世界一流企业贡献了力量。



这一年，我们把稳“方向盘”，更加有力抓好党的建设。扎实推进党的二十届三中全会精神学习宣贯工作，深入开展党纪学习教育，强化“第一议题”制度落实和督查督办，深化巡视反馈问题整改落实情况“回头看”，纵深推进党风廉政建设。促进基层党建提质增效，出台关于进一步提升公司党的建设质量的工作方案和“七抓”工程指南，举办“同心向党迎七一 奋楫扬帆启新程”活动。

这一年，我们厚植“新优势”，扎实推进改革深化提升。实施改革深化提升行动，顺利完成75%主体任务，获2023年度中央企业改革深化提升行动重点任务考核B级；4家单位在“科改行动”“双百行动”年度专项考核中获评“良好”，3家单位入选所在地“专精特新”中小企业。落实战新产业“焕新行动”和未来产业“启航行动”，定向增资构力科技，支持工业软件战新产业发展，联合17家央企单位发起战新产业发展倡议，开展未来产业地热领域研发。

这一年，我们争做“排头兵”，推动实现科技自立自强。加强科技创新能力建设，建设行业共性技术研究院，承担“十四五”国家重点研发计划项目14项，获国家科技进步奖二等奖，牵头、参与的5个平台入选住房城乡建设部科技创新平台。加大标准引领支撑力度，新立项标准192项，标准立项数量在房屋建设领域保持行业第一，创近五年新高。

这一年，我们当好“国家队”，坚决落实国家重大战略。服务区域发展战略，助力京津冀协同发展、雄安新区建设、长三角一体化发展等，对接海南自贸港发展需求，做深做细热带建筑科学研究；服务国家重点项目建设，全过程支撑2025年日本大阪世博会中国馆建设，为中国南极秦岭站的建设运行提供技术保障；积极践行社会责任，参加新疆乌什县等地震灾区农房应急安全评估、海南省台风“摩羯”风灾调查，开展山西省偏关县定点帮扶工作，以产业帮扶为引领，投入无偿资金550余万元。

云程发轫，骥步致远。2025年，是“十四五”规划、国企改革深化提升行动收官之年，也是“十五五”规划谋篇布局之年。我们将紧密团结在以习近平同志为核心的党中央周围，不忘初心、开拓进取，立足科技型央企优势，更好发挥科技创新、产业控制、安全支撑“三个作用”，全力服务国家战略，努力完成全年各项目标任务，以实干实绩在推进高水平科技自立自强、发展新质生产力和加快构建现代化产业体系中贡献积极作用，为推动住房城乡建设事业高质量发展、以中国式现代化全面推进强国建设民族复兴伟业不懈奋斗！

关于我们
About Us



05
公司简介

06
组织架构

07
企业文化

08
业务板块

08
公司品牌

09
参加的主要社会组织

09
专业标准化机构名录

公司简介
Company Profile

创建于
1953年

由科研事业单位转制为科技型企业
2000年

完成公司改制
2017年

中国建筑科学研究院有限公司（简称“中国建研院”）创建于1953年，原隶属于住房城乡建设部，2000年由科研事业单位转制为科技型企业，2017年完成公司制改制，是国务院国有资产监督管理委员会直接管理的公益类中央企业。

中国建研院作为全国建筑行业最大的综合性研发机构和建筑行业全产业链技术服务型科技企业之一，为国家和各级地方政府提供决策咨询、为城乡建设提供绿色先进适用的科技成果、为行业管理和研编相关标准规范，为市场提供技术咨询、城乡规划、建筑设计、工程施工、检测认证、建筑材料、工程机械以及数字化解决方案等服务。

组织架构
Organizational structure





职能部门

- 办公室(董事会办公室)
- 党群工作部
- 科技标准部
- 企业发展部
- 人事部
- 财务部
- 法务审计部
- 信息化办公室
- 纪检一室
- 纪检二室
- 巡视办公室
- 后勤保障部

全资或控股公司

- 中建研科技股份有限公司
- 中国建筑技术集团有限公司
- 建研地基基础工程有限责任公司
- 北京建筑机械化研究院有限公司
- 建科环能科技有限公司
- 建研院检测中心有限公司
- 建研防火科技有限公司
- 北京构力科技有限公司

事业部

- 建筑设计院
- 城乡规划院
- 认证中心
- 科技发展研究院

外埠机构

- 深圳分公司
- 天津分院
- 热带建筑科学研究院（海南）有限公司

企业文化
Corporate culture

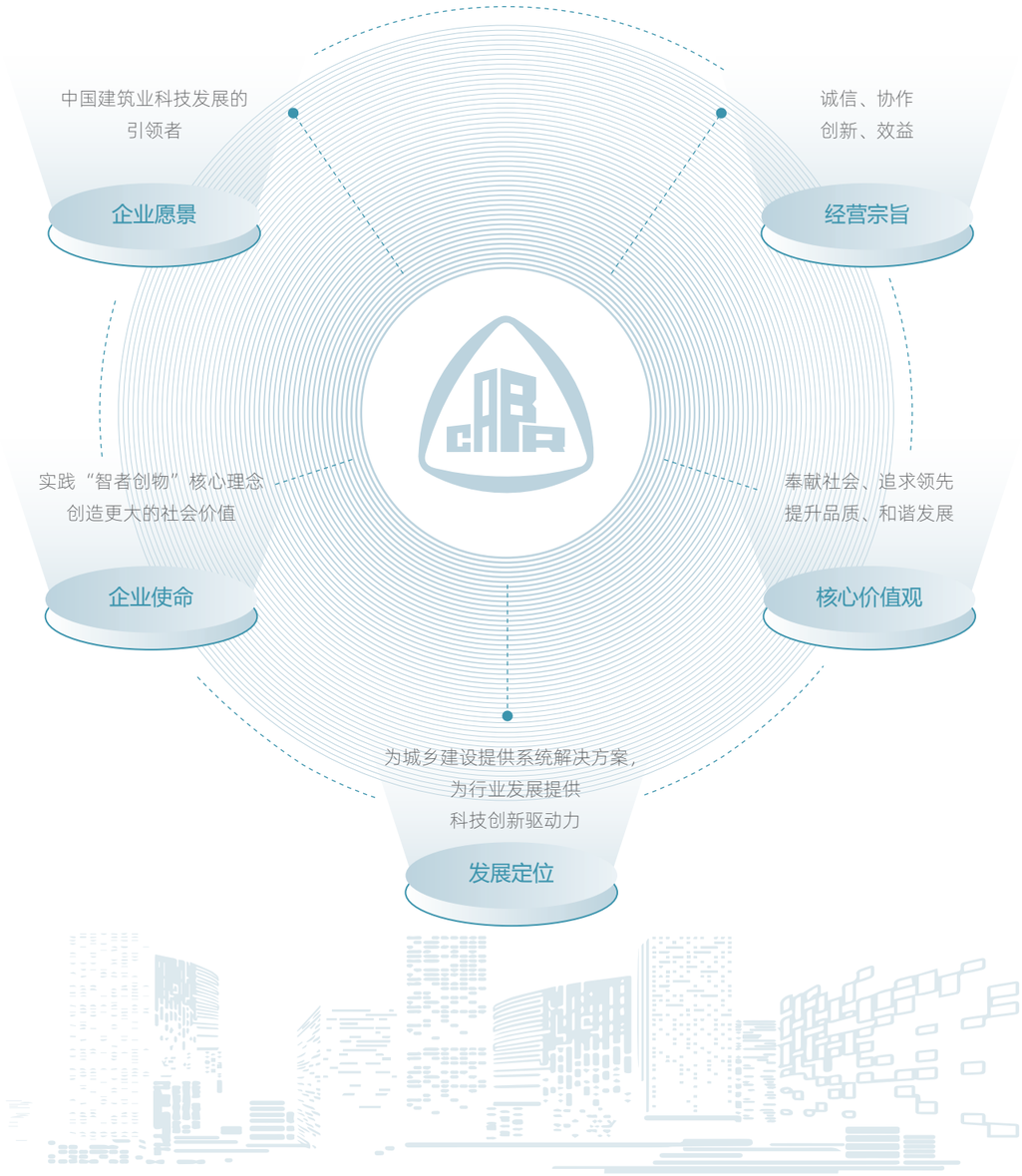

业务板块
Business segment



参加的主要社会组织
Main social organizations participated

中国建研院在300余个学会、协会、委员会、研究会担任职务，依托公司成立的二级以上社会团体55个，以下为公司参加的部分重要社会组织：

组织名称	所处地位
中国工程建设标准化协会	理事长单位
中国电梯协会	会长单位
中国建筑学会	副理事长单位
中国图学学会	副理事长单位
中国土木工程学会	副理事长单位
中国制冷学会	副理事长单位
中国可再生能源学会	副理事长单位
中国电子节能技术协会	副理事长单位
中国建设教育协会	副理事长单位
中国建筑节能协会	副会长单位
中国消防协会	副会长单位
中国认证认可协会	副会长单位
中国工程机械工业协会	副会长单位

专业标准化机构名录
Directory of professional standardization bodies

国内标准化机构

1.国家技术标准创新基地（建筑工程）

2.住房和城乡建设部标准化技术委员会

- 2.1.建筑结构标准化技术委员会
- 2.2.建筑地基基础标准化技术委员会
- 2.3.建筑环境与节能标准化技术委员会
- 2.4.建筑施工安全标准化技术委员会
- 2.5.建设工程消防标准化技术委员会

3.国家标准化管理委员会

- 3.1.全国混凝土标准化技术委员会
- 3.2.全国暖通空调及净化设备标准化技术委员会
- 3.3.全国建筑节能标准化技术委员会
- 3.4.全国建筑幕墙门窗标准化技术委员会
- 3.5.全国电梯标准化技术委员会
- 3.6.全国升降工作平台标准化技术委员会
- 3.7.全国建筑施工机械与设备标准化技术委员会
- 3.8.全国声学标准化技术委员会建筑声学分技术委员会
- 3.9.全国起重机械标准化技术委员会塔式起重机分技术委员会
- 3.10.全国建筑施工机械与设备标准化技术委员会基础施工设备分技术委员会
- 3.11.全国暖通空调及净化设备标准化技术委员会空气净化分技术委员会
- 3.12.全国暖通空调及净化设备标准化技术委员会空调和制冷分技术委员会

4.全国双碳计量技术委员会建筑碳计量分技术委员会

5.中国工程建设标准化协会

- 5.1.结构设计基础专业委员会
- 5.2.混凝土结构专业委员会
- 5.3.建筑环境与节能专业委员会
- 5.4.地基基础专业委员会
- 5.5.防水防护与修复专业委员会
- 5.6.工程抗震专业委员会
- 5.7.绿色建筑与生态城区分会
- 5.8.检测与试验专业委员会
- 5.9.建筑与城市信息模型专业委员会
- 5.10.建筑防火专业委员会
- 5.11.智慧建筑与智慧城市分会
- 5.12.空间结构专业委员会
- 5.13.村镇人居环境专业委员会
- 5.14.建筑幕墙门窗专业委员会
- 5.15.洁净受控环境与实验室专业委员会
- 5.16.城市更新分会
- 5.17.农房建设及改造专业委员会
- 5.18.太阳能利用专业委员会
- 5.19.园区建设工作委员会
- 5.20.新能源智慧应用专业委员会

6.中国土木工程学会学术与标准工作委员会

7.中国建筑学会标准化委员会

8.中国混凝土与水泥制品协会混凝土工程质量及标准化分会

9.中国电梯协会标准委员会

国际标准化机构

1.秘书处

- 1.1.建筑施工机械与设备技术委员会（ISO/TC195）

2.国内技术对口单位

- 2.1.混凝土、钢筋混凝土及预应力混凝土技术委员会（ISO/TC71）
- 2.2.混凝土试验方法分技术委员会（ISO/TC71/SC1）
- 2.3.混凝土生产及混凝土结构施工分技术委员会（ISO/TC71/SC3）
- 2.4.混凝土、钢筋混凝土和预应力混凝土/结构混凝土性能要求（ISO/TC71/SC4）
- 2.5.混凝土结构简化设计标准分技术委员会（ISO/TC71/SC5）
- 2.6.混凝土结构非传统配筋材料分技术委员会（ISO/TC71/SC6）
- 2.7.混凝土结构维护与修复分技术委员会（ISO/TC71/SC7）
- 2.8.混凝土、钢筋混凝土和预应力混凝土/混凝土和混凝土结构的环境管理（ISO/TC71/SC8）
- 2.9.建筑结构设计基础技术委员会（ISO/TC98）
- 2.10.术语与符号分技术委员会（ISO/TC98/SC1）
- 2.11.结构可靠性分技术委员会（ISO/TC98/SC2）
- 2.12.荷载、力和其他作用分技术委员会（ISO/TC98/SC3）
- 2.13.空气和其他气体的净化设备技术委员会（ISO/TC142）
- 2.14.电梯、自动扶梯和旅客运送机技术委员会（ISO/TC178）
- 2.15.建筑物环境设计技术委员会（ISO/TC205）
- 2.16.升降工作平台技术委员会（ISO/TC214）
- 2.17.空调器和热泵的试验和评定分技术委员会（ISO/TC86/SC6）
- 2.18.建筑施工机械与设备技术委员会（ISO/TC195）
- 2.19.混凝土施工机械与设备分技术委员会（ISO/TC195/SC1）
- 2.20.路面操作机械与相关设备分技术委员会（ISO/TC195/SC2）
- 2.21.钻孔及基础施工设备分技术委员会（ISO/TC195/SC3）

01

服务经济社会发展能力

The ability to serve economic and social development

13
推进科技创新

20
传统产业升级

25
提供安全支撑



推进科技创新

Promote scientific and technological innovation

构建创新体系

中国建研院建立以科技创新为导向的“集团总部-二级单位-科研攻关创新团队”三级研发体系，健全重大攻关任务协同管理机制，持续完善科技创新支撑体系及保障机制，全力增强企业在“四个面向”主战场的科技支撑力和产业带动力。2024年，筹建行业共性技术研究院，聚焦住房和城乡建设领域科技创新重点任务，建立行业共性技术图谱，形成“一条主线、两种模式、三大方向、三大类型”重点任务攻关架构。确立组建机制和基本运行模式，开展首批团队遴选和评估工作。



召开2024年度科技创新大会

“卡脖子”技术攻关

中国建研院积极响应国家重大需求，着力解决国产BIM软件无“芯”的“卡脖子”技术难题，开展“国产工业软件技术底座平台建设及产业化应用工程”技术攻关。2024年，突破BIM突破BIM基础平台底座系列关键技术，大幅提升建筑、电力、交通行业大型工程复杂造型适应能力，几何引擎整体技术达到国际领先水平，显示效率达到国际对标软件1.5倍。打通“建模 - 计算 - 仿真 - AI”技术链条，不断拓展国产BIM基础软件平台跨行业应用，在重大基础设施工程中实现核心软件国产替代。

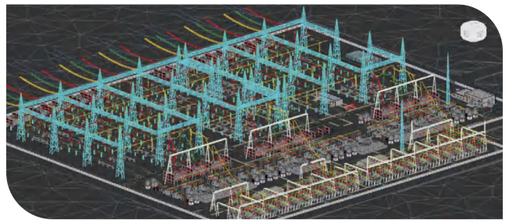

BIMBase软件在变电站应用

培育创新人才

中国建研院以高质量发展为引领，全面推进科技人才队伍建设，通过构建系统化的培养机制、强化薪酬激励保障、优化人才梯队结构，着力打造高水平科技人才。2024年，成立丁烈云院士工作站，1人入选国资委顶尖科技人才，1人入选校企联聘长江学者。增选1名首席科学家，5人获批享受国务院政府特殊津贴专家。构力科技入选首批中央企业人才登高专项行动。



成立丁烈云院士工作站

数说

中国工程院院士
2 人

百千万人才工程国家级人选
8 人

全国工程勘察设计大师
4 人

享受国务院特殊津贴专家
100 人

国家级有突出贡献的专家
9 人

科技创新成果

建院以来，中国建研院共完成科研成果4246项，其中荣获国家发明奖、国家科技进步奖、国家自然科学奖、全国科学大会奖等103项，住房和城乡建设部华夏奖及各类省部级科技进步奖658项，拥有的有效专利数981项。“十四五”国家重点研发计划项目14项。2024年，共完成科研成果90项，其中荣获国家科技进步奖1项，住房和城乡建设部华夏奖及各类省部级科技进步奖15项。

共完成科研成果 4246 项

各类省部级科技进步奖 658 项

荣获国家级奖项 103 项

拥有的有效专利数 981 项

2024年重大科技创新成果

01 BIMBase系统2025版

2024年，BIMBase系统在基础平台突破非线性几何特征建模、多尺度混合建模、自适应实时渲染等关键技术，并在建筑、交通、铁路、电力领域有了新的应用拓展，为行业数字化转型提供自主可控的技术底座，助力“十四五”末实现核心工程软件国产化替代。

02 超高混凝土风电塔筒研发建造及运维诊治系列关键技术

针对低风速区、大功率陆上风力发电机组适配塔筒的迫切需求研发了适应性强、经济性好、易于建造的系列产品形成了超高混凝土塔筒设计、建造、运维诊治系列关键技术相关成果已成功用于近30个风电项目，有力促进了绿色低碳能源发展。

03 IBE环能系列仿真软件V1.0

IBE环能系列仿真软件包括建筑能耗与碳排放动态计算核心、建筑机电系统仿真控制平台以及建筑门窗仿真分析系统等，能够在建筑能耗及碳排放，计算、机电、能源系统设计、控制与运行优化全过程，建筑门窗仿真设计等领域进行广泛推广及应用。

04 第一次全国自然灾害综合风险普查房屋和市政设施调查关键技术研究与应用

针对我国房屋建筑和市政设施总体底数不清、隐患不明的现状，且调查数据量巨大、时间紧、风险突出、超大规模并发处理等关键问题，紧密围绕“顶层设计 - 关键技术 - 全面调查”的主线，进行了第一次全国自然灾害综合风险普查房屋和市政设施调查关键技术、标准体系与技术导则、全过程软件与大数据管理平台的持续研究和科技攻关，取得了多项创新和技术突破，形成了系统的攻关成果。

05 基于数字孪生与大模型的智慧消防技术及其在既有建筑等典型领域的应用

该成果基于消防标准数字化、业务数据研发行业大模型，提出了基于消防业务场景的智慧应用和流程再造理念，可实现对火灾风险的实时监测、提前预警及高效处置，高效提升消防安全与管理效率，可为既有建筑改造、城市更新、安全治本攻坚行动等领域的消防难点提供技术路径，有效推动了消防领域的数字化进程。

中国建研院“十四五”国家重点研发计划项目

- 支持非线性几何特征建模的建筑信息模型(BIM)平台软件
- 城区与街区减碳关键技术联合研究与示范
- 社区适老化工效学关键技术标准研究与应用
- 居住建筑气溶胶传播风险评价及关键技术标准研究
- 多尺度建筑绿色性能云端模拟和智能优化软件
- 既有房屋安全体检、评估监测与风险预警关键技术和装备研发
- 传统建筑保护利用关键技术研究及示范
- 建筑光伏系统仿真与设计软件
- 房屋建筑工程防水质量保障与渗漏治理关键技术
- BIM三维图形平台
- 面向碳中和的低碳城市建设关键技术应用示范
- 面向碳中和的可再生能源赋能既有建筑改造关键技术研究
- 零碳建筑及社区可再生能源应用关键技术研究
- 全龄友好完整社区建设及居家适老化环境提升关键技术研究与应用
- 重要生物安全屏障微生物风险评估与防护关键技术研究及应用示范
- 零碳建筑控制指标及关键技术研究与应用
- 室内健康环境营造材料关键技术与应用
- BIM软件与产业化
- 自主BIM平台在工程建设全生命期的综合应用示范
- 高效中温冷水集中空调系统与关键设备
- 建设工程防火能力数值模拟及实体防火性能快速测定关键技术与应用
- 高效智能围护结构研发及应用

2024年获奖

获华夏建设科学技术奖 **31** 项

以第一完成单位获奖 **14** 项

其中一等奖项目 **5** 项

二等奖项目 **6** 项

三等奖项目 **3** 项



参与的“高层建筑风振分析理论与降载减振技术及其应用”获2023年度国家科学技术进步奖二等奖

标准化工作



召开《智能照明系统应用技术要求》编制第一次工作会议

中国建研院牵头行业规则制定，主编工程建设领域国家标准、行业标准1091项，承担国际标准17项（已发布8项）。2024年，新立项《喷射混凝土试验方法》等国际标准2项，《建筑幕墙门窗安全基本技术要求》等全文强制性标准2项，《工程结构可靠性设计统一标准》等推荐性国家标准、行业标准58项，全年共计新立项标准200项，其中工程建设国家标准、行业标准立项数量为行业最高。发布《绿色建筑评价标准》《建筑抗震设计标准》等一批行业引领性标准，以及“好小区”“好社区”技术导则、零碳建筑评价等系列团体标准。

负责管理国家标准化管理委员会、住房和城乡建设部、中国工程建设标准化协会、中国土木工程学会、中国建筑学会等下属30个专业标准化机构，承担1个ISO秘书处、承担21个ISO/TC或SC国内技术对口单位，为规范我国建筑市场、促进行业健康持续发展发挥了重要作用。

主编工程建设领域国家标准、行业标准
1091 项

承担国际标准
17 项

推荐性国家标准、行业标准
58 项

全年共计新立项标准
200 项



召开《建筑幕墙门窗安全基本技术要求》编制启动会



申请筹建ISOTC 71国内技术对口单位工作组



组织召开ISOTC 195第35届全会

2024年度标准科技创新奖

获项目奖 **11** 项 ▸ 其中一等奖 **3** 项 | 二等奖 **3** 项 | 三等奖 **5** 项



获人才奖 **8** 位 ▸ 其中标准创新成就奖 **1** 项 | 创新团队奖 **1** 项 | 标准国际化人才奖 **2** 项 | 青年创新奖 **4** 项

公司在2024年度标准科技创新奖评选中，
获评项目、人才奖项数量位居各参评单位首位

行业交流平台



主办工程数字化大会2024

中国建研院积极搭建行业交流平台，组织并参与行业学术会议、技术研讨会、产品展示会等活动，聚焦建筑行业科技创新，探讨行业发展方向，分享行业科技成果与前沿技术，为提升产业可持续发展水平贡献智慧和力量。

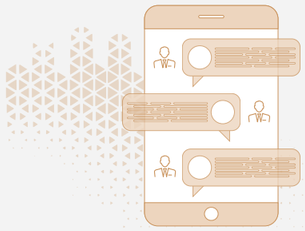



主办第二届建筑防火大会



协办建设“好房子”暨
“中国建造”高质量发展论坛


主办第六届健康建筑大会


承办长三角建设科技发展研讨会

强化产业引领
Strengthen industrial leadership

传统产业升级

中国建研院立足建筑业全产业链优势，以工业化、信息化、智能化手段为有效支撑，从研发、设计、建造、运营等方面，进一步提升技术、平台、产品、设备创新应用水平，推动传统建筑产业健康发展。


承担绵阳科技城新区科技创新产业园集群及基础设施
统筹建设项目顾问咨询


承担北京城市副中心综合交通枢纽岩土工程全过程咨询


承担西湖大学生物安全三级实验室工程总承包项目


承担天津大学佐治亚理工深圳学院项目绿色近零碳校园咨询

新兴产业培育



共同发起“工业软件（BIM）战略性新兴产业发展倡议”

中国建研院深入落实中央企业加快发展战略性新兴产业专项工作部署要求，推动科技创新和产业创新深度融合，以科技创新引领和促进战略性新兴产业集群发展。2024年，5亿元定向增资构力科技，支持工业软件战新产业发展。落实战新产业“焕新行动”，联合17家央企发起战新产业发展倡议，联合14家高校、央企共建原创技术策源地联合实验室，共同构建国产工业软件战新产业生态。落实未来产业“启航行动”，开展未来产业地热领域研发，实现不同气候不同类型“中深层埋管”系统测试与示范应用。



共建原创技术策源地联合实验室

联合央企发起战新产业发展倡议
17 家

联合高校、央企共建原创技术策源地联合实验室，共同构建国产工业软件战新产业生态
14 家



未来空间深部地热领域创新联合体成立

特色产业发展

中国建研院统筹抓好资源和利益分配，推动强强联合、优势互补，形成更强大的发展合力，探索新的业务发展模式，增加市场触角，拓展业务领域，找到新的经济增长点。坚持质量第一、效益优先的原则，从市场需求出发，继续深化供给侧结构性改革，持续提高供给质量，以品质卓越的技术和产品服务赢得市场。

积极拓展在好房子、能源电力、智慧工厂、石油化工、轻工业、生物安全等领域新业务。





为住房和城乡建设部“好房子”试点工程——CCB建融家园礼士居项目提供技术支持



海南陵水
黎安国际教育
创新试验区
综合智慧能源项目
1号能源站二期
总承包工程

吐鲁番新阳新能源
产业有限公司
年产600套叶片项目





中广核核电厂柴油发电机车间地下
柴油储罐消防安全对策论证



内蒙包头硅化工消防验收查验



储能电站安全解决方案研发



开展城乡建设领域产品技术
先进性评价



中科院怀柔科学城
-脑认知机理与
脑机融合交叉研究平台

北京交通大学雄安校区智慧校园专项规划咨询服务

深化央企央地合作

中国建研院秉承“诚信、协作、创新、效益”的经营理念，加强与中央企业、科研机构、政府、高校等交流合作，通过签署战略合作协议、开展项目合作、举办技术交流等方式，加强与合作伙伴的沟通，实现优势互补，合作共赢。



与辽宁省住房和城乡建设厅签署战略合作框架协议



与中建集团签署战略合作协议



与中广核工程公司签署技术合作协议



与朝阳区签订战略合作协议



与华为签署战略合作协议

提供安全支撑
Provide security support

安全韧性

中国建研院构建了建筑安全韧性技术体系，提出超高层建筑结构抗震性能化提升技术，有力支撑了我国90%以上的高度超过300米的超高层建筑安全，攻克大跨度结构抗风、抗震、形态分析等若干关键技术难题。

有力支撑了关键技术难题
90%以上





举办“建研学堂”第四讲 | 提升韧性安全能力 助力城市高质量发展

中国建研院孙旋研究员受邀为住房城乡建设大讲堂作专题讲座



中国建研院建筑安全与环境国家重点实验室作为系列纪录片《基建赋能》的部分播出



主办首届中国超大城市治理与建筑工程防灾交流大会

防灾减灾

中国建研院始终是住房城乡建设抗震救灾的主力军和先锋队，全面参与了全国自然灾害风险普查工作。积极履行社会责任，在应对地震、台风、洪涝、地质灾害时，主动作为积极担当，生动诠释了行业责任和家国情怀。2024年，选派专家参加新疆乌什县等地震灾区农房应急安全评估、海南省台风“摩羯”风灾调查、广东梅州与重庆暴雨洪涝灾害损失核查评估等工作，为上海市8个区提供城市体检技术支持。



新疆乌什县地震灾区农房应急安全评估



广东韶关江湾镇洪涝灾害损失核查评估



海南省台风“摩羯”风灾调查



广东梅州洪涝灾害损失核查评估

02

夯实高质量发展根基

Consolidate the foundation for high-quality development

29
服务国家战略

34
深化改革治理

36
加强风险管理

37
坚持党建引领



服务国家战略
Serve the national strategy

赋能区域发展

中国建研院全力服务国家区域重大战略和区域协调发展战略，深耕细作于京津冀、大湾区、长三角、长江经济带等热点区域。助力雄安新区高质量发展，开展雄安新区绿色生态城区指标体系等研究，为首批迁入雄安的4所大学提供绿色低碳智慧技术支持。积极响应长三角一体化发展战略，为长三角（昆山）低碳产业创新园绿色建筑和低碳园区建设提供技术支持。打造深圳市首个商业类近零能耗试点建筑，为港珠澳大湾区的可持续发展做出了积极贡献。积极融入海南自贸港国家发展战略，聚焦热带城市和建筑关键共性技术研发，助力美兰机场打造绿色低碳机场。承担黄河国家文化公园河口旅游度假区总体规划，助力黄河流域生态保护和高质量发展。

深耕发展区域：

- 京津冀
- 大湾区
- 长三角
- 长江经济带



长三角(昆山)国际低碳产业创新园区智慧运维系统开发



承担“北京科技大学雄安校区绿色生态专项规划编制咨询服务”项目



深圳市首个商业类近零能耗试点建筑——听风阅海园四单元项目建设



助力美兰机场打造绿色低碳机场



黄河国家文化公园·河口旅游度假区总体规划项目

服务重点项目

中国建研院充分发挥政府技术支撑作用，依托公司全产业链技术服务优势和综合技术优势，探索建筑行业前瞻性、综合性和集成性技术研究。承担“2025年日本大阪世博会中国馆建设全过程工程”全过程工程咨询服务。为第九届亚冬会场馆改造等工程提供施工装备、消防安全、结构安全技术支持。承担中国南极秦岭站风工程研究任务，为秦岭站建设提供技术保障。完成航天科技动力系统试车台升级改造，助力载人登月工程。

2025年日本大阪世博会中国馆



大阪世博会于4月13日至10月13日在日本大阪举办，主题为“构想焕发生机的未来社会”。中国馆占地面积3500多平方米，是本届世博会面积最大的外国自建馆之一。中国馆以“共同构建人与自然生命共同体——绿色发展的未来社会”为主题，以“天人合一”“绿水青山”“生生不息”为叙事脉络，首次在全球零距离对比展示由中国嫦娥五号、嫦娥六号探测器采集的月球正面和背面土壤样品，展出“蛟龙号”深潜体验舱、全新一代人形机器人、八网融合的智慧城市沙盘、以“二十四节气”为主题的大型多媒体动态影像、数字化动态长卷《耕织图》等展项。

中国建研院作为中国馆项目的全过程工程咨询单位，联合各参建方，在中国馆的建设过程中充分应用了我国多项走在世界前列的建筑理念和技术，集中展示了中国建筑领域新质生产力。契合中国馆“绿色发展的未来社会”主题，创造性地提出“建筑即展品”的理念，在设计建造全过程践行绿色低碳可持续理念。选用国内新型低碳固碳的竹质产品、采用直接利用低温海水做自然冷源的节能低碳的用能方案，切实践行可持续低碳的设计理念；采用可逆化的装配设计方式，中国馆主体钢结构构件全部在中国国内生产，所有构件均在国内完成预组装、预搭建后，拆分成不同种类、不同数量的钢构件，以“集装箱+散货船”方式分批运输至大阪世博园区内进行现场搭建；创新数字化的智慧管理模式，专项研发了中国馆智慧建造管理平台，采用跨境远程数字可视化辅助技术进行项目管理，有力地提升了中国馆项目建设的安全性、自主性和可控性，全面展现了中国制造的智慧与实力。

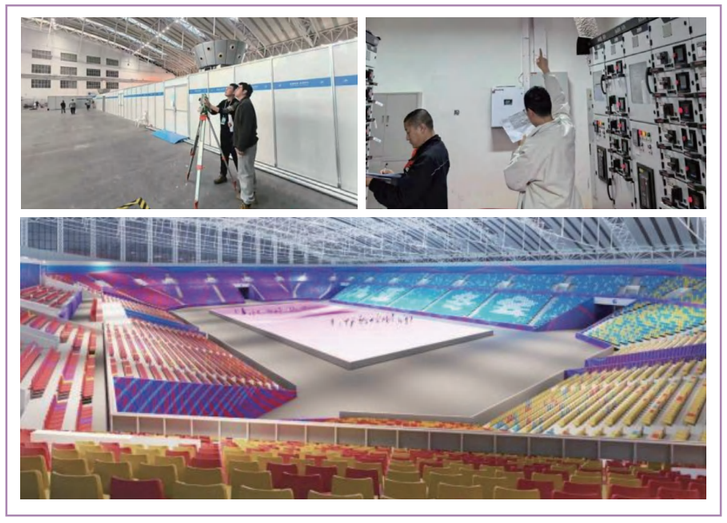

为亚冬会场馆运维保障、加固设计、消防安全等提供了坚实技术支撑

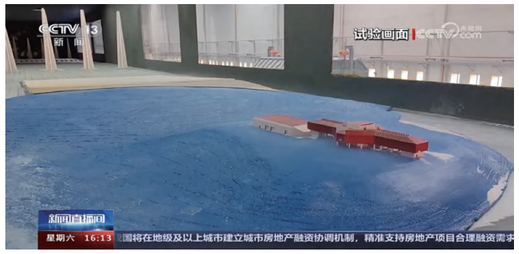

承担秦岭站风洞试验及风吹雪试验



长征八号遥六运载火箭航天科技动力系统试车台升级改造

加强人才支持

中国建研院派驻海南、东北、西藏地区的挂职干部，以高度的政治责任感与专业担当投身区域建设发展事业，彰显了新时代援建工作者的使命情怀。在东北地区振兴发展中，挂职干部积极投身改革创新实践，在村镇生态文明建设、农村房屋质量安全管理、本地区“好房子”技术体系等多个重点领域持续发力取得显著成效。在援藏工作中，挂职干部始终以高度的政治责任感和饱满的工作热情，立足城乡建设岗位，发挥专业优势，在政策法规制定、重点项目建设、行业技术指导、跨部门协作及抗震救灾一线等方面取得显著成效。在海南自贸港建设中，挂职干部立足建筑领域专业所长，深度参与装配式建筑推广、绿色建筑技术应用及勘察设计行业规范化管理。


海南省住房和城乡建设厅

感谢信

海南省住房和城乡建设厅感谢信

深化改革治理

Deepen reform and governance

中国建研院深入贯彻党的二十大精神，不断完善中国特色现代企业制度，组织制（修）订了《公司党委会会议事规则》《公司董事会议事规则》《董事会授权管理办法》《董事长专题会议事规则》《公司总经理办公会议事规则》等公司治理制度和投资、风险管理等具体管理制度，初步形成以公司章程为中心，以党委会议事规则、董事会议事规则、总经理办公会议事规则为基础，不断拓展完善N项规章制度的“1+3+N”的公司治理制度体系。

中国建研院深入实施改革深化提升行动。围绕提高核心竞争力和增强核心功能，以“1个总目标、10项重点任务，100项重点举措”为牵引，聚焦战略安全、产业引领、民生服务等方向，扎实推进功能使命类和体制机制类改革，已完成75%主体任务。

深入推进国企改革专项工程。发挥“双百企业”和“科改企业”引领带动作用，提升改革综合效能。北京建机院、环能科技、建研防火和天津分院在中央企业“双百行动”“科改行动”2023年度专项考核中获评良好。环能科技、天津分院、北京建机院凯博擦窗新入选“专精特新”中小企业。检测中心获批“北京市企业技术中心”。

统筹推进加快建设世界一流企业专项行动。深入实施价值创造行动，获得国资委2023年度评估B级。深入实施品牌引领行动，在国资委2023年度评估中，公司排序进入央企前50%。

已完成主体任务
75%

1个总目标

10项重点任务

100项重点举措

公司排序进入央企前
50%



召开中央企业改革深化提升行动联建互助第七组第五次调研交流活动



召开2024年品牌建设工作会议

中国建研院5篇改革案例入选国务院国资委《千帆竞渡：基层国有企业改革深化提升行动案例集》

案例一

《混资本改机制
调结构优布局
转制科研院所深化改革
激发新活力》

北京建机院以建设施工机械成套装备研发生产制造、电梯与施工机械检验检测为核心主业。该案例从“深化内部资源配置”“深化主业经营能力”“深化科技创新”“深化市场化经营机制”四方面展开介绍，展示了北京建机院作为“双百企业”，在内部专业化重组整合、国央企间产业链协同、战新产业相关技术与产品创新、科技资源配置优化、科技成果转化应用等方面的系列举措和改革成效。

案例二

《科改示范注入
创新活力打造世界一流
低碳先锋》

环能科技以建筑环境与能源领域综合研发与服务为核心主业。该案例从“服务国家双碳战略实施”“打造双碳领域技术高地”“持续完善公司治理体系”三方面展开介绍，展示了环能科技作为“科改企业”，在承担国家重大科技项目、构建建筑双碳领域标准体系、用好高水平科技创新平台、开展零碳建筑实践、加强双碳领域战略合作等方面的系列举措和改革成效。

案例三

《科技引领创新
深化国企改革
建研防火助力消防行业
高质量发展》

环建研防火以消防安全和公共安全领域研发与服务为核心主业。该案例从“加强董事会建设”“建设行业智库”“服务公共安全”“强化人才培养与支撑”四方面展开介绍，展示了建研防火作为“科改企业”，在发挥董事会专委会专业支撑作用、引领消防行业发展、为消防安全与应急能力建设提供技术支撑、柔性引才与人才激励等方面的系列举措和改革成效。

案例四

《加强BIM核心技术攻关
加快推进建设领域
科技自立自强》

构力科技聚焦工业软件产业领域，攻关自主可控BIM关键核心技术，提供建设行业软件与集成应用解决方案。该案例展示了构力科技作为员工持股试点企业，近年来在激励核心攻关人才、加强人才梯队建设、搭建高质量人才平台等人才队伍建设方面，以及攻关基础性前沿性紧迫性变革性技术、深化创新主体协同、促进原创科技成果转化、健全科研制度体系等科技创新方面的系列举措和改革成效。

案例五

《强化改革新动能
提高核心竞争力
以科改引领企业创新发展》

天津分院聚焦绿色生态、智慧供热领域开展技术研发与服务。该案例从“完善公司治理制度机制”“强化科技创新”“完善市场化用工机制”三方面展开介绍，展示了天津分院作为“科改企业”，在建立健全现代企业治理机制、强化核心技术攻关与标准引领、推进科技成果转化应用、加强人才多元化激励、提升品牌影响力等方面的系列举措和改革成效。

加强风险管理
Strengthen risk management

中国建研院坚持统筹发展和安全，多措并举做好战略、业务质量、内控、财务、安全生产等方面的风险管控工作，加强全面风险管理，切实防范化解重大风险，牢牢守住不发生重大风险和系统性风险的底线。

加强战略风险管理：结合发展实际，开展公司“十四五”规划中期调整，优化2023-2025年度目标及“十四五”期末指标，突出“加快发展战略性新兴产业、推进改革深化提升行动、加快建设世界一流企业”等三方面的重点任务目标。

加强业务质量风险管理：持续深化经营管控模式调整，定期开展针对重点项目的专项检查，推动子企业优化项目管控模式、提升经营业务发展质量。

加强内控风险管理：建立以合规管理办法为基础的“1+N”合规制度体系，扎实开展子企业的合规管理体系建设及运行情况评价。完善公司风险监测指标体系，初步建立覆盖二级单位的“红黄绿灯”风险预警机制。组织开展子企业的内控监督抽评。

加强财务风险管理：构建全级次穿透的业财融合平台，推动管理流程标准化、项目全过程线上管控。新增自主可控产品采购金额占比达到90%以上，超额完成国产替代任务。扎实开展司库体系建设和财务信息化升级，加强资金集中管理，实现预警、多场景控制，做到资金风险可控。

加强法律风险管理：制定《公司法律纠纷案件管理办法》，鼓励各单位建立以诉讼、仲裁、调解、和解等多元化方式纠纷解决机制，建立案件月报机制，及时堵塞管理漏洞，有效推进“以案促管、以管创效”。

加强安全生产风险管理：深入实施安全生产治本攻坚三年行动，持续推动安全事故隐患根本整治，开展常态化安全生产监督检查。组织“安全生产月”系列活动，开展安全生产第一责任人专题授课和消防疏散演练。



召开2024年财务管理工作会



召开安全生产工作专题会议

坚持党建引领

Strengthen risk management

中国建研院坚决做到“两个维护”、贯彻落实习近平总书记重要讲话和重要指示批示精神、推进党的领导融入公司治理等，优化完善“第一议题”、党委前置研究讨论重大经营管理事项清单等具体制度。

01 持续深化党的政治建设

深化落实“第一议题”制度，公司党委全年专题传达学习习近平总书记重要指示批示104项，研究贯彻落实措施233条。开展国资委党委巡视反馈问题整改“回头看”，全面梳理整改情况，新增落实整改提升措施17条。完善党的领导党的建设制度机制，围绕加强党的政治、思想和组织建设，健全完善制度14项。

02 强化党的创新理论武装

围绕学习贯彻习近平新时代中国特色社会主义思想和党的二十届三中全会精神，组织干部和党员分别参加中央党校等6部委联合举办的集中轮训班，中组部、中宣部等举办的科级及以下干部、党员培训班，以及“国资e学”网络培训班，开展党员学习质量提升行动，做到学习培训多层次、全覆盖。公司学习贯彻党的二十届三中全会精神3篇经验文章被国资委、党建网等媒体刊载。承担开展的“转制科研院所青年科技工作者思想政治引领研究”荣获央企党建政研会课题三等奖。

03 扎实开展党纪学习教育

按照党中央统一部署和国资委党委有关要求，集中组织开展为期四个多月的党纪学习教育，完成启动部署、专题学习、理解运用、纪律党课、警示教育、教育培训、督促指导等7项规定动作，建立常态化长效化学习教育机制，引导广大党员干部自觉学纪知纪明纪守纪。



中国建研院党委组织参观国务院国资委党委党纪学习教育展

04 促进基层党建提质增效

制定出台关于进一步提升公司党的建设质量的工作方案和“七抓”工程指南，举办“同心向党迎七一 奋楫扬帆启新程”活动，优化二级单位党建考核方式和流程，开展混合所有制企业党组织建设情况排查及整改，推进党建信息系统建设，切实提升党建工作的规范化、标准化、体系化、精细化、信息化水平。

05 纵深推进巡视巡察

深入学习贯彻新修订的巡视工作条例，统筹谋划2024年巡视巡察重点任务，灵活安排常规巡视与巡视“回头看”。分析研判梳理共性问题，推动开展“未巡先改”。探索“巡审纪”联动，同频共振释放叠加效能。开展巡察提质增效专项督导，持续提升巡察工作质量。作为组长单位牵头组织科研板块中央企业巡视工作协作组活动，创新推进交流协作。



召开2024年度党建与党风廉政建设工作会议

03

服务人民
美好生活水平

SERVE THE PEOPLE'S PURSUIT OF
A BETTER LIFE

41
坚持以人为本

44
推进绿色发展

47
推进乡村振兴



坚持以人为本

Adhere to the people-oriented principle

保障员工权益

中国建研院严格遵守《中华人民共和国劳动法》《中华人民共和国劳动合同法》，坚决杜绝雇佣童工、强制劳动、骚扰虐待等违法行为，全力守护员工平等就业权。通过完善隐私保护制度、落实法定薪酬福利、搭建多元包容的工作场景，为员工打造了尊严得以保障、价值得以彰显的职业平台。

2024年员工总数

共计 **8038** 人

接收高校毕业生	劳动合同签订率	社会保险覆盖率
192 人	100%	100%



召开党外代表人士座谈会



召开第四届第四次职工代表大会

助力员工发展

中国建研院厚植人才培育沃土，通过举办技能培训、技能竞赛等方式不断提升员工职业技能水平，助力员工成长和企业高质量发展。发挥“建研院大讲堂”“建研学堂”等平台作用，针对党员干部、科研人员、青年职工等不同群体，强化宣传教育引导。

职工业务培训超过

6000 人次



职工检测技能实训基地揭牌



举办2024年第一期“建研院大讲堂”



召开2024年人才工作部署会



举办“建研学堂”第二讲

研究生教育

中国建研院是全国首批获得博士学位、硕士学位授予权的单位之一，拥有土木工程一级学科博士学位授予点、土木水利博士专业学位授予点和建筑技术科学二级学科硕士学位授予点，并建有土木工程博士后科研流动站。

2024年共招收

6 名博士 **20** 名硕士

28 名联合培养工程硕博士

现有在读

59 名硕士 **27** 名博士 **7** 名在站博士后

96 名联合培养工程硕博士

关爱员工生活

中国建研院坚持以人为本，关心员工生活，定期举办学术论坛、健步走、乐跑、技能竞赛等各类活动，丰富员工工作生活；精心做好劳模慰问、一线职工酷暑送清凉、困难职工帮扶工作，举办心理健康等主题职工健康讲座，开展职工职业健康宣传活动，让职工感受到集体的关怀和温暖。



中国建研院举办2024年新员工入职培训成果汇报暨欢迎会



中国建研院“建研青科”建筑行业科普讲解大赛暨第九期“青年论坛”活动

推进绿色发展

Promote green development

落实双碳战略

作为行业科技领军者，中国建研院围绕双碳目标，向“绿”而行，不断加大在节能环保、清洁能源、绿色建筑、近零能耗建筑、零碳建筑、建筑可再生能源应用等领域研发投入力度，开展行业所需的共性及公益性技术研究和标准编制，推动形成良性的科研与生产互促机制。

承担系列重大科研项目

“十四五”国家重点研发计划“面向碳中和的低碳城市建设关键技术应用示范”等一批项目完成年度任务，为我国城乡建设领域绿色低碳转型发展提供关键科学方法和技术支撑。公司科研基金项目“城镇低碳、碳中和设计方法和技术集成研究与示范”建立了双碳技术支撑体系。

主导推动各类标准研究

承担《零碳建筑技术标准》《建筑碳排放计算标准》《建筑节能与可再生能源利用通用规范》等建筑双碳领域核心国家标准的编制任务，为我国构建双碳战略“1+N”政策体系提供重要数据来源及技术支撑。发布我国主导制定的制冷空调领域第一部国际标准及照明系统领域国际标准，持续提升细分领域话语权。

拓展行业研究技术路径

强化与国家行业主管部门、地方政府、头部企业的深度合作。中国建研院首席科学家徐伟做客第二期公共机构绿色低碳讲堂。全面参与行业顶级活动，举办第二十四届全国暖通空调制冷学术年会、第十一届全国近零能耗与零碳建筑大会、第六届中国建筑保温隔热大、首批零碳建筑项目发布会暨零碳建筑技术论坛



面向碳中和的低碳城市建设关键技术应用示范



中国建研院首席科学家徐伟大师为第二期公共机构绿色低碳讲堂作题为“节能降碳协同促进绿色发展”的精彩授课


召开“城镇低碳碳中和设计方法和技术集成研究与示范”专项课题季度检查会


中国建研院全面亮相2024零碳大会



中国建研院党委书记、董事长许杰峰参加第二十四届全国暖通空调制冷学术年会

保护生态环境

作为高质量发展主力军，中国建研院依托规划建设工作，在生态保护、清洁取暖等方面发力，进一步促进各地加快发展方式绿色转型，推动城乡建设依“绿”而兴，助力美丽中国建设。

01

生态保护：

助力美丽中国建设，承担了格尔木市系统化全域推进海绵城市建设示范城市全过程技术咨询，三江源国家公园和谐社区实施方案、吉林东辽河源头区生态安全屏障建设规划、《“十五五”时期内蒙古高质量建设我国北方重要生态安全屏障思路举措研究》的项目。

02

碧水蓝天：

中国建研院积极响应污染防治攻坚战的总体部署，及时组织技术团队参与北方地区清洁取暖试点城市建设工作，在政策出台、方案制定、技术比选、设备检测、运行监测、验收评估等方面全方位提供技术支撑。承担二氧化碳空气源热泵冬季清洁取暖改造、哈尔滨、新疆兵团第七师清洁取暖全过程技术服务。

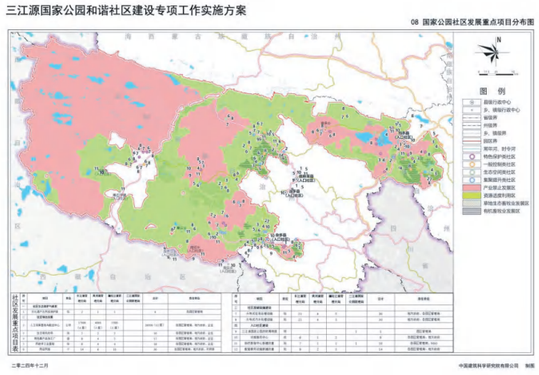

三江源国家公园和谐社区实施方案

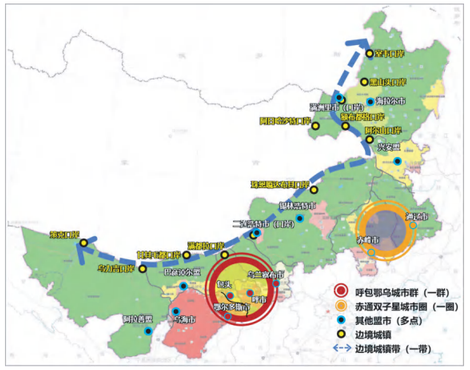

十五五”时期内蒙古推进新型城镇化任务举措研究


华能郑州市和昌林与城、森林湖地热能清洁供暖项目


土默特左旗冬季清洁取暖示范项目改造工程项目

推进乡村振兴
Promote rural revitalization

美丽乡村建设

中国建研院深入贯彻习近平总书记重要讲话精神，高度重视美丽乡村建设，发挥综合技术优势，积极贯彻落实乡村振兴战略，为山区及村镇建设提供技术支撑。2024年，承担了安吉县、定日县、吉隆县、江孜县、大通县系列规划工作，为当地实施国土空间用途管制、编制乡镇等下位国土空间规划及专项规划提供核心依据。


日喀则市江孜县7个乡国土空间规划和31个村“多规合一”实用性村庄规划编制项目


定日县扎西宗乡、曲当乡、岗嘎镇规划编制项目


吉隆县“多规合一”实用性村庄规划编制项目


夏曲镇伯托居委会“多规合一”实用性村庄规划项目


安吉县天荒坪镇大溪村、横路村、银坑村等8个村实用性村庄规划


班戈县2023年“多规合一”实用性村庄规划编制项目

开展定点帮扶

中国建研院深入学习贯彻习近平总书记关于“三农”工作的重要论述和重要指示批示精神，根据党中央、国务院、国家乡村振兴局以及国资委有关工作要求，充分发挥综合技术优势，以产业帮扶为引领，推动乡村全面振兴。2024年度，重点围绕特色产业发展、农产品消费帮扶、公共服务体系完善、科技教育帮扶、乡村人居环境治理、乡村文化提升、区域品牌建设、巩固提升“两不愁三保障”等方面安排适度资金开展帮扶，同时发挥技术优势，积极参与村庄规划等村容村貌提升工程和科技项目成果示范建设。

直接投入无偿资金
556 万元

培训基层干部人才数
800 余人

帮助引进帮扶资金
100 余万元

采购帮销脱贫地区农产品
200 余万元




中国建研院董事长许杰峰行赴偏关县调研定点帮扶工作


召开2024年定点帮扶工作会议



参加央企消费帮扶兴农周


开展农产品品鉴会

04

培育国际竞争合作新优势

CULTIVATE NEW ADVANTAGES IN INTERNATIONAL COMPETITION AND COOPERATION

51
服务“一带一路”建设

52
推进国际化经营

54
参与国际交流



服务“一带一路”建设

Serve the construction of the Belt and Road Initiative

中国建研院践行国家”一带一路“全球发展倡议，积极配合商务部、外交部等政府部门，选派骨干专家，高质量出色完成了多项援外项目和驻外使领馆的工程验收、检测鉴定、加固改造、安防系统安装调试以及援外疫情防控设施的设计、检测等工作。2024年，为援巴哈马国家体育场、援塞拉利昂国家体育场等40余个项目提供检测鉴定服务。





援塞拉利昂国家体育场大修项目结构检测鉴定

土耳其 俄罗斯 哈萨克斯坦 塞尔维亚 蒙古国 巴西

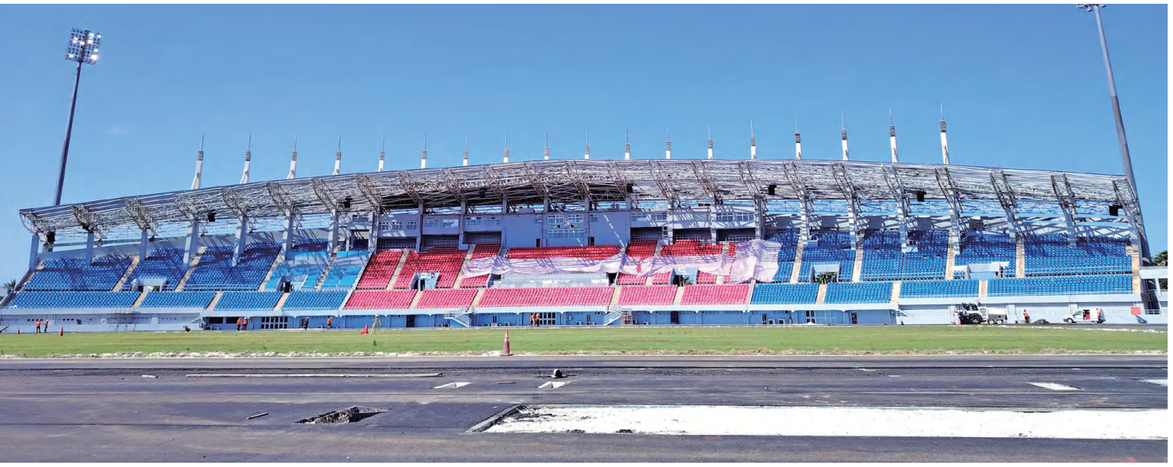

援巴哈马国家体育场维修改造项目结构检测鉴定

推进国际化经营

Promote international business operations

中国建研院持续推进“借船出海”和产品出口双轮驱动的国际化战略，推动技术和产品走出去。2024年，北京建机院与土耳其、俄罗斯、哈萨克斯坦等国家电梯企业达成协议，开展产品国际认证。中建研科技为塞尔维亚快速路项目提供技术咨询服务。建研地基为蒙古国乌兰巴托重点项目提供桩基础加固技术支持。环能科技为巴西疫苗生产车间和生物安全实验室提供设计服务。



阿尔及利亚住房部大楼擦窗机项目



埃及阿拉曼新城超高综合体擦窗机项目



承担蒙古国“ECO TOWER”大厦工程基桩检测



承担中外运迪拜南城自贸区项目综合设计

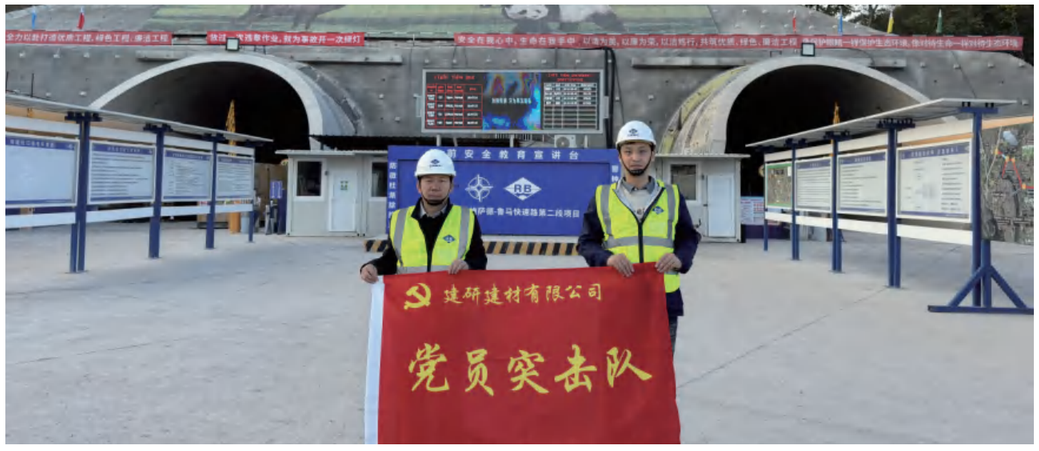

为塞尔维亚快速路项目提供技术咨询服务

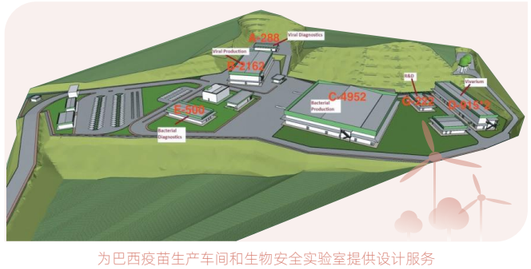

为巴西疫苗生产车间和生物安全实验室提供设计服务

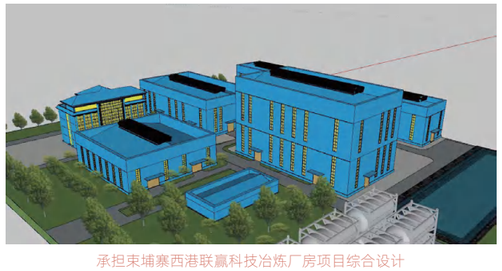

承担柬埔寨西港联赢科技冶炼厂房项目综合设计

参与国际交流

Participate in international exchanges

中国建研院积极服务国家总体外交大局，紧密对接国外知名科研机构、大学、国际组织，不断拓展国际合作新渠道，持续提升公司国际合作与交流工作的质量、层次和效果。2024年，积极承担中瑞、中丹等中外政府间国际合作项目，与瑞士发展合作署、丹麦能源署在零碳、绿色、清洁、供热等领域深入开展交流合作。与欧洲电梯标委会、欧洲电梯协会、欧洲暖通空调学会在电梯与自动扶梯、低碳节能等领域深化科技交流合作。参加《联合国气候变化框架公约》第二十九次缔约方大会（COP29）并专题发言。



中国建研院党委书记、董事长许杰峰受邀参加第十一届BIM技术国际交流会并致欢迎辞



赴巴黎和布鲁塞尔对欧洲电梯标准委员会（CEN/TC10）、欧洲电梯协会（ELA）进行访问



与香港消防处开展交流座谈



赴南非,肯尼亚参加国际学术交流会，与孔子学院建立联系，培养当地学生掌握相应软件并应用于工程实践



调研瑞士零碳建筑以及先进技术和管理经验



参加第七届中国国际进口博览会

责任管理
Responsibility management

责任组织
Responsible organization

中国建研院建立健全社会责任管理体制机制，完善社会责任组织体系建设，推动社会责任工作制度化、规范化。成立社会责任领导小组，公司主要领导担任领导小组组长和副组长，领导小组成员由职能部门相关负责人组成。社会责任领导小组办公室设在公司办公室，负责公司社会责任报告的编制、发布以及对二级单位社会责任工作的指导。

责任沟通
Responsible communication

利益相关方	期望与要求	沟通机制与方式	责任实践
政府	标准规范编制 公益性、基础性研究 推进行业技术进步 成为政府和行业技术依托和支撑	法规、政策、文件发布 工作汇报与意见听取 行业学会、协会组织和办事机构	关键技术研究 标准规范编制 参加行业组织 建设科研平台
国务院国资委	依规依法经营 国有资产保值增值 增强企业竞争力	经营业绩考核 工作会议 专题汇报 信息报送	依法经营、诚实守信 科技创新，服务行业
合作伙伴	优势互补 合作共赢 共同发展	签署协议 高层会晤 日常沟通	互惠互利 合作共享
客户	高质量的产品 高品质的服务 高附加值的技术解决方案	合同协议 技术交流 日常联络 意见反馈	提供优质产量和服务 提供高附加值的技术解决方案

利益相关方	期望与要求	沟通机制与方式	责任实践
员工	发展空间 薪酬与福利保障 教育培训 人文关怀	工会 职工代表大会 座谈会 意见箱	畅通职业发展通道 提供有竞争力的薪酬 开展教育培训 员工关爱
环境	节能减排 资源节约 环保公益	开展清洁能源推广 建筑节能减排实践 开发环保新技术	绿色理念宣传 绿色低碳新技术应用 参与“蓝天保卫战”
行业	公平竞争 推动行业发展与进步	加强同业交流 参与行业论坛、会议 考察互访	维护行业健康发展 参与制定行业标准 促进行业交流与合作
社区	公益慈善 社区共建	公益活动 座谈交流	参与社区建设 热心社会公益
公众	科技普及 技术解读 公益慈善	图书出版 专家访谈 捐资捐助	科技普及 技术解读 参与福利事业

展望未来

Looking towards the future

2025年是“十四五”规划的收官之年，也是为“十五五”规划开好局打下基础的关键之年。作为行业科技领军者和建筑领域国家队，中国建研院将继续坚持以习近平新时代中国特色社会主义思想为指导，更好发挥科技创新、产业控制、安全支撑“三个作用”，全力服务国家战略，以实干实绩在推进高水平科技自立自强、发展新质生产力和加快构建现代化产业体系中贡献积极作用，为推动住房城乡建设事业高质量发展、以中国式现代化全面推进强国建设民族复兴伟业不懈奋斗！

反馈意见表

选择性问题

选择性问题（请在相应的位置打“V”）

1. 您对本报告的总体评价：

☐ 很好 ☐ 较好 ☐ 一般 ☐ 较差

2. 您认为报告能否准确反映中国建筑科学研究院有限公司对社会的重要影响：

☐ 能 ☐ 一般 ☐ 不能

3. 您认为本报告结构安排：

☐ 很好 ☐ 较好 ☐ 一般 ☐ 较差

4. 您认为本报告版式设计：

☐ 很好 ☐ 较好 ☐ 一般 ☐ 较差

开放性问题：

1. 您认为本报告存在哪些不足？

2. 您对中国建筑科学研究院有限公司社会责任工作有哪些建议？

联系我们：

电话：010-64517000　　传真：010-84281369　　电子邮箱：office@cabr.com.cn